Különleges unicode karakterek elérése könnyen

PCLinuxOS Magazine – 2019. október

Írta: Paul Arnote (parnote)

Tudom, már előfordult veled. Nagyban gépelsz és egyszer csak azt veszed észre, hogy egy olyan különleges karakter kellene, mint a copyright, vagy a védjegy szimbóluma, esetleg egy másfajta pénznem jele.

A Copyright szimbólum helyett egyszerűen írhatsz (c)-t, de a valódi szimbólum – © – sokkal letisztultabban néz ki. Ugyanez igaz a védjegy szimbólumának használatára is. A (TM) nem néz ki olyan jól, mint a ™. Ugyanez elmondható a bejegyzett termék (r) jelölésére, ahol a ® sokkal kifinomultabban mutat. Emellett, miért használnánk három karaktert egy helyett?

Valuták esetében nem nagyon jöhet más szóba az angol font szimbóluma, az Euró jele, vagy bármely más pénznem jele helyett más, mint a hivatalos szimbólum használata. Természetesen, a számítógépeden az általad gyakran használt pénznem jele ott van pár billentyűleütésnyire, de más a helyzet, amikor a környékeden nem szokásos pénznemet kell használni.

Nos, lássunk néhány eljárást ezen – és bármely más – különleges karakter egyszerű elérésnek módjára.

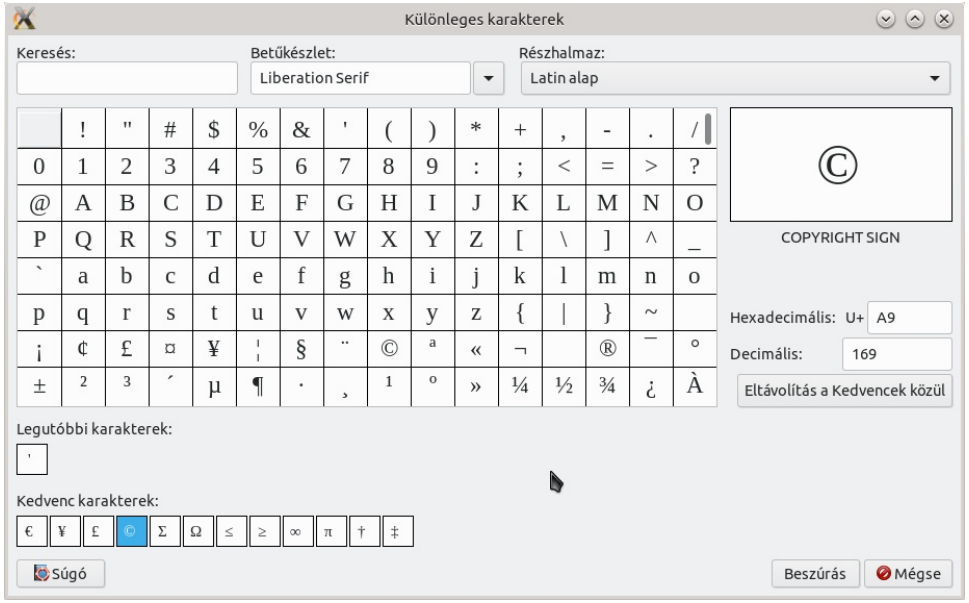

LibreOffice Writer

Ha te az írásra a LibreOffice Writer-t használod, akkor szerencsés vagy. A LibreOffice fejlesztői nagyon könnyen elérhetővé tették a különleges karakterek használatát.

Lépj a „Beszúrás” menübe és válaszd a „Különleges karakter...” elemet a listából. A menü 2/3-a körül található. Ügyelj arra, hogy a betűtípust kiválasztó lenyíló menüben megfelelő típus szerepeljen, mivel előfordulhat, hogy az adott betűtípus nem tartalmazza az összes karaktert.

Többnyire csak annyi a dolgod, hogy a táblázatot görgetve megkeresed kívánt jelet. Alaposan nézd át, mivel könnyű átsiklani felette elsőre (vagy másodikra) a lista átnézésekor. Ha megvan, de különösen akkor, ha többször kellene használnod, írd le a karakter hexadecimális számát egy cetlire, amit a számítógép közelében tartasz. Kicsit később megmutatom, hogyan tudsz billentyűkombinációval sok időt és fáradtságot megtakarítani.

A párbeszédablak aljánál van egy „Kedvenc karakterek” sor. Ha a használni kívánt szimbólum nem lenne még a ebben listában, akkor a fenti képen látható „Eltávolítás a kedvencek közül” felirat helyett „Hozzáadás a kedvencekhez” lesz. A gombra kattintva a szimbólum bekerül a „Kedvenc karakterek” részbe. Ugyanilyen egyszerűen távolíthatsz karaktert a kedvencek listájából, kiválasztva azt és az „Eltávolítás a kedvencek közül” gombra kattintva.

Tehát a LibreOffice elég leegyszerűsíti a különleges karakterek elérését. Ám, mi van, ha nem használsz LibreOffice-t?

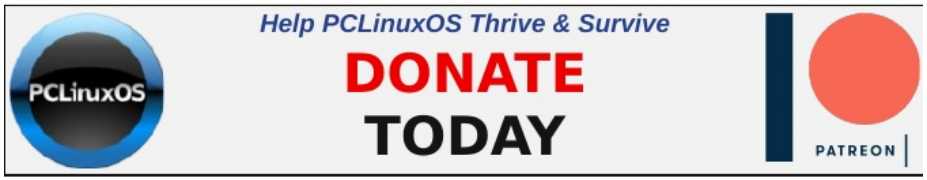

Karaktertábla használata

A karaktertábla pontosan az, aminek hangzik: egy táblázat az adott, vagy egy kiválasztott betűtípushoz elérhető összes karakterrel. GTK+ esetében ez a gucharmap. KDE-használóknak a KcharSelect. Mindkettő nagyon hasonló módon működik, és a Synaptic segítségével telepíthető a PCLinuxOS tárolójából. Mivel én XFCE-t használok, a gucharmap-ot telepítettem.

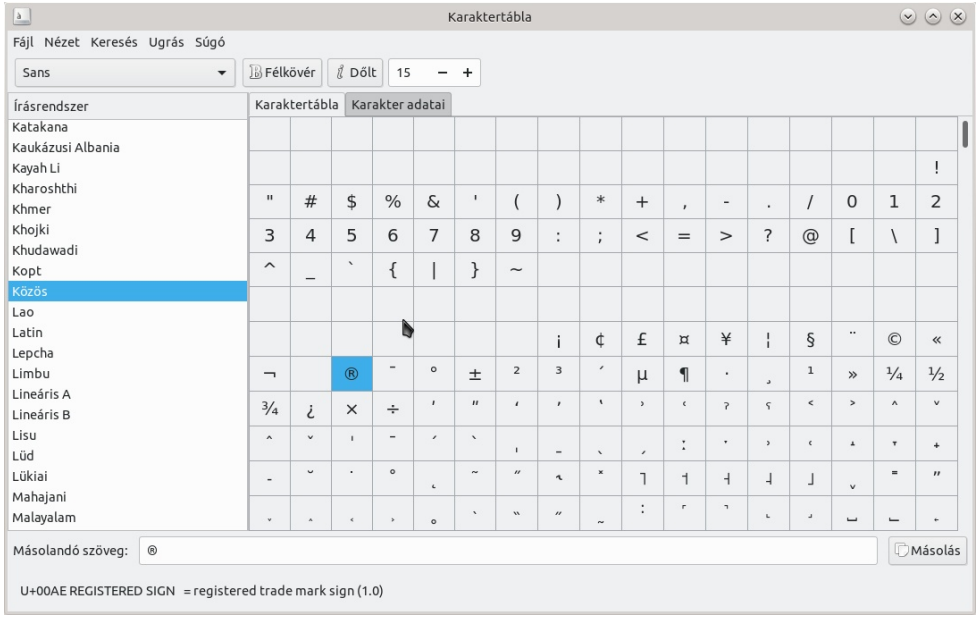

Amikor a használni kívánt karakter megvan, duplán kattints a „Másolás” gombra és az a vágólapra kerül. Az elem a vágólapról beilleszthető a dokumentumba. A hátránya az, hogy amikor a karaktert ismét használni akarod, újból végig kell csinálnod a folyamaton. Az általam vizsgált karaktertáblázat-programok közül egyetlen sem teszi lehetővé a gyakran használt szimbólumok külön listába helyezését úgy, ahogy azt a LibreOffice különleges karakterek eszköze teszi.

Vedd észre, hogy az ablak bal alsó sarkában a szimbólum unicode kódja olvasható. A fenti képen az ® karaktert jelöltem ki. A gucharmap azt mondja, hogy a bejegyzett védjegy szimbólumának kódja U+00AE. Ismét csak, és különösen, ha ezt a szimbólumot elég gyakran kell használnod, írd le a kódot a cetlidre, amit a számítógép mellett tartasz.

RuneStorm

Kedves és már közülünk eltávozott barátunk Tara Rain ajándékot hagyott nekünk. Írt egy kis GTK+ alkalmazást, hogy gyorsan elérhessük a gyakran használt szimbólumokat. Neve RuneStorm, ami a cikk írása idején sajnos a PCLinuxOS tárolójában nem található meg. Ugyanakkor Tara weblapjáról az RPM letölthető és kézzel telepíthető a számítógépre.

Telepítéshez nyiss terminált és válj rendszergazdává. Lépj be abba a könyvtárba, ahová az RPM-et letöltötted. Ezután írd be **rpm -ivh runestorm-1.3-1.x86.rpm** a root promptjánál. Dőlj hátra és várj … ó, talán úgy 10 másodpercet … és a RuneStorm települni fog a gépedre. A PCLinuxOS menüjében az „Iroda” rész alatt találod meg.

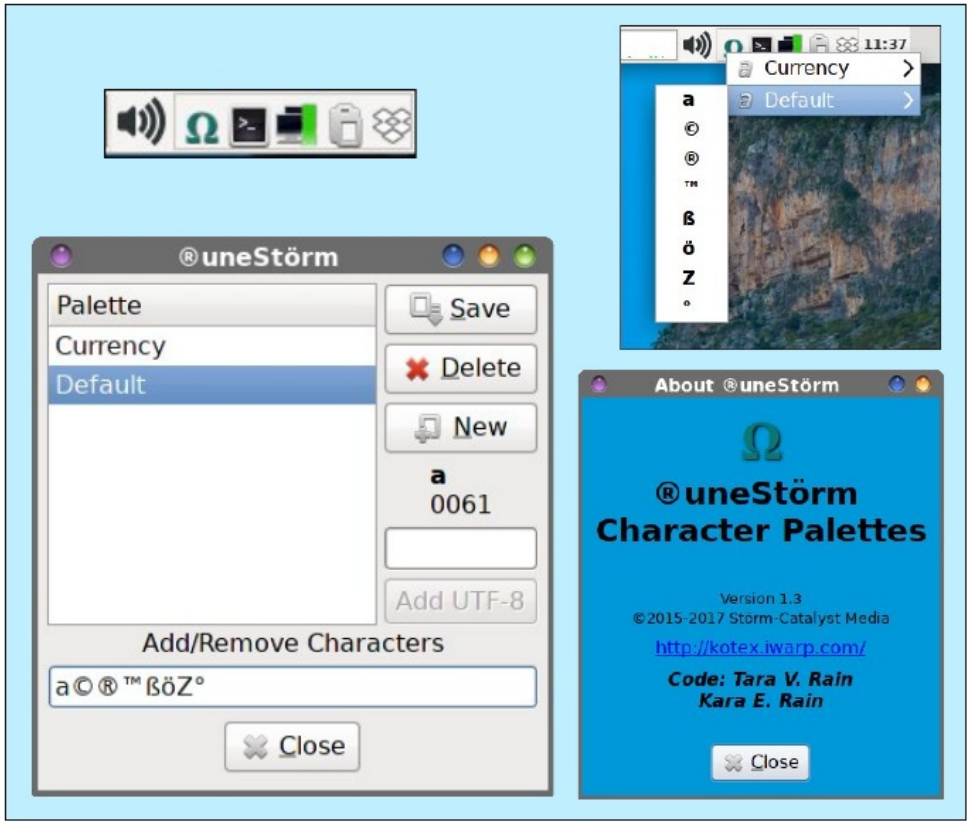

A RuneStorm az értesítések tálcáján helyezkedik el és a görög Omega nagybetűjéhez hasonló ikont rak fel … Ω. Az első indításakor a „Palette” -en a „Default” (alap) az egyetlen elérhető, miként az a fenti képen látható. Az ikonra egér bal billentyűjével kattintva a RuneStorm megjeleníti az elérhető karakterek listáját, ahogy az a második képen látható.

A RuneStrom ikonján jobb kattintásra egy menü nyílik meg. A „Preferences” kiválasztására megnyílik a párbeszédablak (harmadik kép), ahol a megjelenő lista módosítható. Emellett új „Palette” is létrehozható, ahogy én is tettem egy „Currency” (pénznemek) lista hozzáadásával. Arra figyelj, hogy bezárás előtt kattints a „Save” gombra, ha a palette-n bármit módosítottál, vagy újat készítettél. Ha elfelejtenéd, az összes kiegészítésed, vagy változtatásod elveszik a „Close” lenyomására.

A jobb kattintásos menüben az „About” megjeleníti a RuneStorm névjegyét.

Használatához, egyszerűen kattints ballal a RuneStorm ikonjára, majd válaszd ki a használandó különleges karaktert. A karakter a vágólapra másolódik. Egyszerűen illeszd be a vágólapról a karaktert a dokumentumodba. Ez elég egyszerű!

Billentyűzet használata.

Oké. Ezért mondogatom, hogy írd le egy puskára azokat a kódokat, amiket a speciális karakterekkel kapcsolatban látsz, és tartsd azt a számítógép közelében. Igen, ezeket a kódokat billentyűzetről is beírhatod, anélkül hogy más programot kellene segítségül hívnod.

Néhány barátom a Tengerentúlról a speciális karakterek elérésére az AltGr billentyűkombinációk használatáról beszélt nekem. Ám ezek eléréséhez billentyűkombinációk memorizálása szükséges. Először is, a billentyűkombinációk megjegyzését nehéznek találom. Másodszor, úgy vettem észre, hogy nem mindig működnek az amerikai billentyűkiosztással. Talán csak miattam és a béna ujjaim miatt.

Szerencsére van egy másik, szerintem könnyebb járható út. Mielőtt feltárnám, előszóként a hátrányáról. Azt mondják, hogy QT alkalmazásokkal nem működik, ahogy azt KDE-nél tapasztalták. Ugyanakkor, különösen jól használható GTK+ alkalmazásokkal. Nekem nincs telepített KDE rendszerem, hogy kipróbáljam, de nálad más lehet a helyzet.

Akkor most emlékszel azokra a kódokra, amik felírását javasoltam? Vidd a kurzort oda, ahová a különleges karaktert szánod. Ezután nyomd és tartsd lenyomva a **Ctrl** és a **Shift** billentyűt, nyomj U-t és utána írd be a négy hexadecimális értéket. Vagyis a copyrigth szimbólumhoz, **Ctrl+Shift-et tartva nyomj U-t és ezután a 00A9-et**. Az U és a négyjegyű hexadecimális kód lenyomása során tartsd a Ctrl+Shift gombokat lenyomva! Amikor a Ctrl+Shift gombokat felengeded a speciális karakternek kell megjelennie a kód beírásának helyén.

Ha például a LibreOffice eszköze szerint a copyright szimbólum kódja A9, akkor azt elejéhez tegyél nullákat, hogy a négy számjegy meglegyen. A beírt hexadecimális számnak négyjegyűnek kell lennie.

Kezdéshez segítségül néhány, gyakrabban használt kódot olvashatsz lent. Vedd észre, hogy a „0” nullák és nem „O”-k.

Copyright	00A9	©
Trademark	2122	™
Registered	00AE	®
Degrees	00B0	°
Euro	20AC	€
Pounds	00A3	£
Yen	00A5	¥
Cents	00A2	¢
Pesos	20B1	₱

Ha egyszer ráéreztél, akkor ez egy nagyon egyszerű módja a különleges karakterek elérésének. Azzal, hogy puskát tartasz a számítógéped mellett, nagyon egyszerűvé teszed, különösen az általad gyakran használt karakterek vonatkozásában. Sok ilyen kódot találhatsz itt és itt is.

És akkor a ráadás tipp: az eljárást használhatod a RuneStorm-ban további paletták létrehozásához. Egyszerűen gépeld be a kódot a párbeszédablak szövegbeviteli mezőjébe és gyorsan hozzáférsz a különleges karakterekhez a RuneStorm segítségével.

Ezek miatt a dolgok miatt örülök, hogy Linux-felhasználó vagyok. Mindig több úton lehet a dolgokat megvalósítani.

DOS GAMES ARCHIVE
WWW.DOSGAMESARCHIVE.COM